

★ GOUDA ★  
★ 750 ★

1272 - 2022



# Jaarstukken 2017



gemeente  
gouda

### 3.4.1 Wat heeft Gouda bereikt?

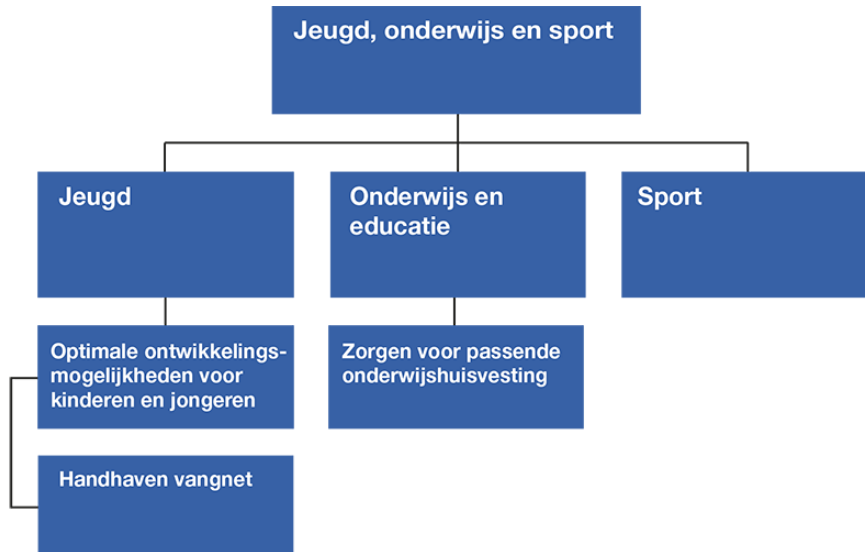

### 3.4.2 Wettelijk voorgeschreven beleidsindicatoren

| Nr. | Indicator                                       | Meeteenheid                     | Periode       | Gouda | Nederland | Bron                                      |
|-----|---|---------------------------------|---------------|-------|-----------|---|
| 1   | Jongeren met jeugdhulp                          | % van alle jongeren tot 18 jaar | 1e helft 2017 | 10,6  | 10,8      | CBS - Beleidsinformatie Jeugd             |
| 2   | Jongeren met jeugdreclassering                  | %                               | 1e helft 2017 | 0,7   | 0,5       | CBS - Beleidsinformatie Jeugd             |
| 3   | Jongeren met jeugdbescherming                   | %                               | 2e helft 2016 | 1,2   | 1         | CBS - Beleidsinformatie Jeugd             |
| 4   | Jongeren met delict voor rechter                | %                               | 2015          | 2,24  | 1,45      | Verwey Jonker Instituut - Kinderen in Tel |
| 5   | Voortijdige schoolverlaters totaal (VO + MBO) % | %                               | 2014          | 2,1   | 2         | DUO - Dienst Uitvoering Onderwijs         |
| 6   | Absoluut verzuim                                | per 1.000 inwoners 5-18 jaar    | 2016          | 0,27  | 2,01      | Ingrado                                   |
| 7   | Relatief verzuim                                | per 1.000 inwoners 5-18 jaar    | 2016          | 58,54 | 26,88     | Ingrado                                   |
| 8   | % Niet-sporters (% t.o.v. inwoners totaal)      | %                               | 2014          | 51,2  | 49,9      | RIVM- Zorgatlas                           |

| Nr. | Indicator                                       | Toelichting  |
|-----|---|--|
| 1   | Jongeren met jeugdhulp                          | Het percentage jongeren tot 18 jaar met jeugdhulp ten opzichte van alle jongeren tot 18 jaar.  |
| 2   | Jongeren met jeugdreclassering                  | Het percentage jongeren (12-22 jaar) met een jeugdreclasseringsmaatregel ten opzichte van alle jongeren (12-22 jaar).  |
| 3   | Jongeren met jeugdbescherming                   | Het percentage jongeren tot 18 jaar met een jeugdbeschermingsmaatregel ten opzichte van alle jongeren tot 18 jaar.   |
| 4   | Jongeren met delict voor rechter                | Het percentage jongeren (12-21 jaar) dat met een delict voor de rechter is verschenen.   |
| 5   | Voortijdige schoolverlaters totaal (VO + MBO) % | Het percentage van het totaal aantal leerlingen (12-23 jaar) dat voortijdig, dat wil zeggen zonder startkwalificatie, het onderwijs verlaat.                     |
| 6   | Absoluut verzuim                                | Het aantal leerplichtigen dat niet staat ingeschreven op een school, per 1.000 inwoners, leeftijd 5-18 jaar.   |
| 7   | Relatief verzuim                                | Het aantal leerplichtigen dat wel staat ingeschreven op een school, maar ongeoorloofd afwezig is, per 1.000 inwoners, leeftijd 5-18 jaar.                        |
| 8   | % Niet-sporters (% t.o.v. inwoners totaal)      | Het percentage niet-wekelijks sporters t.o.v. bevolking van 19 jaar en ouder. Bevolking van 19 jaar en ouder dat niet minstens één keer per week aan sport doet. |

### 3.4.3 Wat heeft de gemeente ervoor gedaan?

#### Jeugd

In samenwerking met lokale jeugdpartners investeert de gemeente in gerichte preventieprogramma's. Zoals voorlichting, toegankelijke informatie en advies, civil society en netwerken die preventie en vroegsignalering effectief kunnen maken. Hier zijn veel actieve vrijwilligers bij betrokken. De focus is gericht op collectieve preventie en vroegsignalering.

Er zijn voorbereidingen getroffen zodat in 2018 gestart wordt met een tweejarige pilot voor het Preventief Interventie Team (PIT). Het PIT biedt kinderen die een verhoogd risico lopen op problemen in de sociale ontwikkeling en een verhoogde kans hebben om in het criminele circuit te komen, snel en vroegtijdig hulp.

De uitvoering van de wettelijke taken van de gemeente op het gebied van huiselijk geweld ligt bij Veilig Thuis Hollands Midden, ondergebracht bij de RDOG Hollands Midden. De RDOG heeft in opdracht van de gemeenten een plan van aanpak Naar een toekomstbestendig Veilig Thuis Hollands Midden opgesteld.

De aanleiding was drieledig:

- Het Inspectierapport begin 2017 "Veilig Thuis Hollands Midden Stap 2". Hieruit kwam naar voren dat Veilig Thuis aan 21 van de 30 criteria voldoet. Met name het (nog steeds) bestaan van een wachtlIJst voor onderzoek woog zwaar mee in het oordeel.
- De bestuurlijke opdracht in het kader van RDOG 2020 "Gezond Geregeld". Op basis hiervan zijn beoogde maatschappelijke effecten en prestatie-indicatoren huiselijk geweld en kindermishandeling benoemd.
- Landelijke ontwikkelingen wijzen op een aanzienlijke taakverzwaren voor Veilig Thuis. Hiervoor moet Veilig Thuis een robuuste organisatie worden die klaar is voor de toekomst.

Na de probleemanalyse zijn acties/interventies op een aantal aandachtsgebieden verricht. Uit een benchmark bleek dat de personele bezetting vanaf het ontstaan van Veilig Thuis in 2015 te laag is ingeschat, waardoor de organisatie de instroom aan adviezen en meldingen niet kon opvangen. Er is sprake van een voortdurende groei van het aantal meldingen, waaronder een sterke toename vanuit de politie.

De toeleiding van kinderen/jongeren naar de Raad voor de Kinderbescherming is geregeld door middel van de Jeugdbeschermingstafel Midden-Holland. De regiogemeenten hebben in januari 2017 de Jeugdbeschermingstafel bij de gemeente Gouda ondergebracht.

De uitgaven binnen het gehele sociaal domein houden geen gelijke tred met de inkomsten vanuit het Rijk. Het college heeft daarom een bestuursopdracht verleend. Het college anticipeert hiermee op de geprognoseerde tekort binnen het sociaal domein.

### **Onderwijs**

Het lokaal onderwijsachterstandenbeleid (OAB) wordt in samenwerking met de schoolbesturen, de kinderopvangorganisaties, de Brede School en de Weekendschool uitgevoerd. De rijksuitkering is ingezet ten behoeve van voorschoolse educatie, schakelklassen in het primair onderwijs en overige activiteiten voor kinderen met (risico op) een onderwijsachterstand.

Gouda werkt met de samenwerkingsverbanden Passend Onderwijs aan de uitvoering van de ontwikkelagenda om de zorgstructuur op de scholen aan te laten sluiten op de jeugdhulp. Dit gebeurt onder andere door in het Sociaal Team schakelfunctionarissen te benoemen per school. Voor het voortgezet onderwijs is jeugdondersteuning op school beschikbaar middels het regionale project Jeugdondersteuning op School. Deze zorg is laagdrempelig en wordt zonder beschikking geleverd.

Gouda heeft met alle scholen van het Voortgezet Speciaal Onderwijs en Praktijkonderwijs afspraken gemaakt met als doel dat alle jongeren die hun school afronden uitstromen naar werk, vervolgonderwijs, dagbesteding of het project School@Work. School@Work is van start gegaan om te voorkomen dat jongeren voortijdig schoolverlater worden. Jongeren zonder startkwalificatie en werkloze jongeren behalen hun MBO-diploma niveau 1 (en als dat niet mogelijk blijkt, praktijkverklaringen) in een werkomgeving bij Promen of daarbuiten. De strakke aanpak van schoolverzuim wordt gehandhaafd. Voor het achtste jaar op rij is er een daling van het aantal Goudse voortijdig schoolverlaters. De cijfers liggen onder het landelijk gemiddelde. Het streven is dat het aantal voortijdig schoolverlaters de komende jaren nog verder wordt teruggedrongen conform de landelijke indicatoren.

Als voorbereiding op de harmonisatie kinderopvang en peuterspeelzaalwerk per 1 januari 2018 zijn in 2017:

- de subsidieregeling kindgebonden financiering peuteropvang en voorschoolse educatie en
- het kwaliteitskader peuteropvang en voorschoolse educatie vastgesteld.

Alle peuters van 2 jaar en drie maanden tot 4 jaar kunnen vanaf 1 januari 2018 terecht bij de peuteropvang om te spelen en te leren. Peuteropvang is toegankelijk voor alle peuters, ook peuters van ouders die recht hebben op kinderopvangtoeslag. De harmonisatie gaat gepaard met in veel gevallen een lagere ouderbijdrage, wat deelname aan de peuteropvang voor ouders aantrekkelijker maakt.

### **Onderwijshuisvesting**

De gemeente heeft de wettelijke taak scholen van adequate huisvesting te voorzien. De manier waarop de gemeente deze taak invult, is vastgelegd in het Strategisch Huisvestingsplan Onderwijs 2014 (SHO).

In 2017 is aan een drietal huisvestingsprojecten gewerkt, die in het SHO genoemd stonden:

- Driestar College heeft vervangende nieuwbouw van de locatie Clematislaan in uitvoering. Deze nieuwbouw vindt plaats bij de hoofdvestiging van de school aan het Ronsseplein 1.
- (V)so De Ark is in samenwerking met Gemiva-SVG gestart met het ontwerp van de vernieuwbouw van het gebouw aan de Clematislaan, dat in 2018 door Driestar College zal worden verlaten. In het gebouw worden (V)so De Ark en het kinderdagcentrum Bloemendaal van Gemiva-SVG ondergebracht. Voor deze vernieuwbouw ten behoeve van De Ark is in 2017 een aanvullend budget van € 1 miljoen beschikbaar gesteld.

- Eind 2016 werd een krediet beschikbaar gesteld voor de renovatie van het gebouw van De Goudse Waarden aan de Heemskerkstraat. In 2017 is gestart met het ontwerp van de renovatie van het gebouw aan de Heemskerkstraat.

In 2017 is een Integraal Huisvestingsplan voor het onderwijs (IHP) opgesteld, waarin in samenwerking met de schoolbesturen de ambitie voor onderwijshuisvesting en de opgave voor vervangende nieuwbouw voor de komende 15 jaar wordt weergegeven. Gezien de leeftijd van de schoolgebouwen is de nieuwbouw- en renovatieopgave voor de Goudse scholen groot. Dit plan wordt in het 1<sup>e</sup> kwartaal van 2018 afgerond en zal na de gemeenteraadsverkiezingen in 2018 voor besluitvorming worden voorgelegd. Er wordt rekening gehouden met duurzaamheidsinvesteringen.

## Sport

In juni 2017 is de Nota Sport en bewegen in Gouda 2022 vastgesteld, met daarin de volgende speerpunten:

- Sport en bewegen in het sociaal domein:  
In dit verband is o.a. de subsidieregeling Sportimpuls Gouda opengesteld. Hiermee worden nieuwe activiteiten gestimuleerd die Goudse inwoners met elkaar verbinden door middel van bewegen. Daarnaast wordt bijgedragen aan het vergroten van de gezondheid, preventie en participatie. In de projecten wordt samengewerkt met Sport.Gouda en eventueel met één of meer organisaties uit het maatschappelijk veld.
- Toekomstbestendig voorzieningenaanbod:  
De sporthallen en het Groenhovenbad worden voorzien van zonnepanelen. De capaciteit voor zaalsport wordt uitgebreid met een tijdelijke sporthal voor 10 jaar op de voormalige Tobbelocatie.
- Vitale sportverenigingen  
Om gericht ondersteuning te kunnen bieden aan verenigingen heeft Sport.Gouda een thema-avond georganiseerd over het gebruik van een vitaliteitsscan, waarna meerdere verenigingen er mee aan de slag zijn gegaan. De scan biedt de verenigingen en Sport.Gouda de mogelijkheid om naar behoefte de vitaliteit te toetsen en inzicht te krijgen in relevante verenigingskenmerken.
- Verdere verzakelijking rolverdeling gemeente en Sport.Gouda B.V.  
In december 2017 is de Dienstverleningsovereenkomst met Sport.Gouda B.V. verlengd voor een periode van 5 jaar, die na een positieve evaluatie met 5 jaar verlengd kan worden.

| Omschrijving indicator  | Streefwaarde (indien van toepassing)                               | Resultaat   |
|---|--|---|
| Aantal inwoners dat minstens 30 minuten per dag beweegt         | Hoger dan landelijk gemiddelde (63%)                               | Gerealiseerd: 63-66 % (bandbreedte uit onderzoek GGD HM 2016) |
| Aantal kinderen dat 5 dagen per week 60 minuten per dag beweegt | Landelijk gemiddelde (4 t/m 12 jaar: 23 % en 12 t/m 17 jaar: 26 %) | 11 - 17 jaar: 16 % (kerncijfers jongerenpeiling GGD MH 2013)  |

### 3.4.4 Verbonden partijen

| Verbonden partijen  | Doel   |
|---|--|
| Natuur- en recreatieschap Groenalliantie Midden-Holland   | De Groenalliantie behartigt de bovengemeentelijke belangen van het beheer en de ontwikkeling van groengebieden. Het behoud en de versterking van de groen- en recreatieve verbindingen, de landschappelijke kwaliteiten van en de biodiversiteit binnen de groengebieden, alsmede de bevoordeling van de leefbaarheid en de toeristische aantrekkingskracht zijn hier onderdeel van.   |
| Regionale Dienst Openbare Gezondheidszorg Hollands Midden | De Regionale Dienst Openbare Gezondheidszorg Hollands Midden (RDOG HM) bewaakt, beschermt en bevordert de gezondheid en het welbevinden van de burgers in de regio Hollands Midden in zowel reguliere als crisissomstandigheden. Daarnaast probeert de RDOG HM de effecten van gezondheidsbedreigingen te beperken.  |
| Sport.Gouda   | Sport.Gouda B.V. heeft als doel: <ul style="list-style-type: none"> <li>• het op economisch verantwoorde wijze beheren en exploiteren van de sportaccommodaties in Gouda ten behoeve van de sportbeoefening en vrije tijdsbesteding van de inwoners van de Gouda en de regio;</li> <li>• het ontwikkelen en verzorgen van sport- en activiteitenprogramma's ten behoeve van de inwoners van de Gouda en de regio.</li> </ul> |

#### *Natuur en recreatieschap Groenalliantie Midden-Holland*

Goed ingerichte en beheerde recreatiegebieden in de nabijheid van de stad bevorderen bewegen en verbeteren daarmee een actieve en gezonde samenleving. De Goudse Hout en de Reeuwijkse Hout zijn nu al bijvoorbeeld gebieden waar veel gewandeld, hard gelopen, gefietst, en gesport (bootcamp) wordt. Door de uitvoering van de moderniseringsplannen (de Kwaliteitsimpuls genoemd) worden bewoners nog meer uitgenodigd om naar buiten te gaan en actief bezig te zijn.

#### *Regionale Dienst Openbare Gezondheidszorg Hollands Midden (RDOG HM)*

De Publieke Zorg voor Jeugd (PZJ) is de basiszorg van de gemeenten van Hollands Midden. Het doel is om optimale voorwaarden te scheppen waarbinnen alle kinderen zich veilig en gezond kunnen ontwikkelen. De meest omvangrijke taak van de RDOG HM is de jeugdgezondheidszorg (JGZ) 0-19 jaar.

De JGZ stelt vaccinaties, screenings, monitoring en signalering en extra zorg met diverse methodieken actief ter beschikking. Zij bereikt de kwetsbare gezinnen. De JGZ is zichtbaar voor ouders, ook op de scholen naast de lokale Centra voor Jeugd en Gezin. De JGZ voert groepsgerichte werkwijzen en integrale programma's voor de jeugd steeds meer samen